15.08.2019, четверг

ИНФОРМАЦИОННО-ПОЛИТИЧЕСКОЕ ИЗДАНИЕ

ДОНЕЦКАЯ РЕСПУБЛИКА

ОФИЦИАЛЬНЫЙ ОРГАН ПЕЧАТИ ОБЩЕСТВЕННОГО ДВИЖЕНИЯ «ДОНЕЦКАЯ РЕСПУБЛИКА»

№ 29 (210)

Пятилетний юбилей символа надежды

В понедельник, 12 августа, исполнилось ровно пять лет с момента формирования первого гуманитарного конвоя МЧС РФ для жителей Донецкой Народной Республики. С тех пор белые «КамАЗы» стали символом братской поддержки жителей Донбасса со стороны России.

«Пять лет назад Российская Федерация отправила в Донбасс первый гуманитарный конвой, который состоял из 280 белых «КамАЗов».

Наше государство, находясь в состоянии войны, экономической и транспортной блокады со стороны Украины, высоко ценит гуманитарную помощь, которую нам оказывает Российская Федерация», – заявил Глава ДНР Денис Пушилин по поводу юбилейной даты.

Он отметил, что гуманитарные конвои, доставляющие на нашу территорию медикаменты, продовольствие и строительные материалы, многим людям спасли жизнь.

«Без этой помощи невозможно было бы восстановление множества социально значимых объектов, обеспечение продовольствием жителей в самые сложные периоды развития Республики, а также ремонтные работы на наших промышленных предприятиях», – сказал Денис Пушилин.

Своими воспоминаниями о событиях пятилетней давности поделился и Руководитель Центрального исполкома Общественного Движения «Донецкая Республика» Алексей Муратов.

«Пять лет назад, летом 2014 года, народ Донбасса оказался на грани гуманитарной катастрофы. Полностью прекратилось финансирование бюджетных и финансовых учреждений, работники предприятий перестали получать зарплату, старикам заблокировали пенсии, прекратились начисления по всем социальным выплатам. Люди не знали, что им делать, откуда ждать помощи», – рассказал он.

Он напомнил, как тогда украинские власти требовали от мировой общественности не допустить прохождения белых «КамАЗов» МЧС РФ на территорию ДНР.

«Там находится вооружение для ополченцев», – твердили в один голос украинские СМИ. Машины задержали на несколько дней на таможенных пунктах, несколько раз проверяли их содержимое под прицелом фото- и видеокамер сотен журналистов мировых изданий.

Продолжение на стр. 2

Мы готовы к симметричному ответу

Глава ДНР, Председатель Общественного Движения «Донецкая Республика» Денис Пушилин 10 августа обратился к международным наблюдателям с требованием повлиять на Украину, которая продолжает нарушать режим тишины бессрочного перемирия, объявленного 21 июля.

«Мы призываем наблюдателей, действующих в зоне конфликта, немедленно вмешаться и принудить украинскую сторону к выполнению взятых на себя обязательств! Однако, в случае если киевские власти будут и далее нарушать свое слово, на их действия будет дан симметричный ответ», – заявил лидер ДНР. Он добавил, что Республика придерживалась и будет придерживаться Минских договоренностей, не поддаваясь на провокации с украинской стороны, чьи действия не способствуют мирному диалогу.

На провокации не поддаемся

Действительно, напряжение на линии соприкосновения продолжает нарастать. Ежедневно украинские войска ведут провокационные обстрелы территории ДНР, вынуждая военнослужащих Народной милиции открывать ответный огонь.

Естественно, в Сети тут же появились многочисленные фейковые заявления украинских военных, политиков и «очевидцев» обстрелов, которые заявляли, что Народная милиция ДНР специально стреляет по собственным территориям, чтобы срыв перемирия приписать украинской стороне.

«Все заявления киевских властей о том, что наши военные обстреливают сами себя, дабы обвинить Украину в нарушениях перемирия, являются абсурдными и не имеющими под собой никаких оснований, что также подтверждают данные мониторинговой миссии», – заявил Глава Донецкой Народной Республики Денис Пушилин.

Напомним, что вечером 9 августа украинские боевики нанесли массированный артиллерийский удар по жилым домам на юге Республики. Село Коминтерново обстреляли из артиллерии калибром 120 мм, автоматических станковых гранатометов и стрелкового оружия. По центру населенного пункта вели огонь из БМП. В результате обстрела от полученных ранений скончались двое защитников Донецкой Народной Республики.

Уполномоченный по правам человека в ДНР Дарья Морозова заявила, что, открыв огонь по селу Коминтерново, украинская сторона нарушила ряд общепринятых гуманитарных норм.

«Обстрел Коминтерново – это не только очередное несоблюдение украинской стороной достигнутых в рамках Минского переговорного процесса договоренностей относительно режима прекращения огня, но и грубое нарушение норм и требований международного гуманитарного права, – сказала Морозова. – Украинская сторона продолжает совершать акты насилия, имеющие основной целью терроризировать гражданское население Донбасса».

Продолжение на стр. 4

Помним и чтим

16 августа 2019 года в бомбоубежище городского культурно-досугового комплекса города Кировское состоится митинг-реквием «2014. В памяти навеки...», посвященный пятой годовщине первого минометного обстрела. Боевые действия на территории населенного пункта начались 17 августа 2014 года и продолжались до полного освобождения расположенного неподалеку Дебальцево – 18 февраля 2015 года. За время конфликта в Кировском под обстрелами со стороны ВСУ погибли 28 мирных жителей, в том числе трое детей.

В понедельник, **19 августа 2019 года,** в Макеевке, на пересечении улиц 50-летия СССР и Циолковского состоится митинг- реквием «2014. В памяти навеки...». Мероприятие посвящено памяти жертв боевых действий, которые велись в городе в августе 2014-го. В ходе митинга его участники почтят память всех погибших минутой молчания, очевидцы трагедии поделятся своими воспоминаниями. Состоится возложение цветов. Напомним, самый сильный обстрел Макеевки произошел 19 августа 2014 года. Пострадали жилые дома, парки, детские сады, магазины, Ж/Д вокзал. Погибли 7 человек, десятки горожан получили ранения. Пострадал ряд промышленных предприятий Макеевки: Ясиновский коксохимический завод, шахта «Бутовская» и другие.

Ищите нас в Интернете

Общественное Движение «Донецкая Республика»:

- oddr.info;
- https://vk.com/od_dr;
- https://www.facebook.com/oddr.info/;
- https://www.instagram.com/od_dr/;
- https://t.me/oddr_info;
- https://ok.ru/oddr.info;
- https://www.youtube.com/channel/UCuJYKuv7zUXpexi2MwV6r8A

ВНИМАНИЕ!!!

ВАЖНАЯ ИНФОРМАЦИЯ

Уважаемые получатели пенсионных выплат

В связи с распространением в сети Интернет и в городах Республики провокационной информации о невыполнении Пенсионным фондом ДНР Указа Главы ДНР № 201 от 28.06.2019 «Об увеличении пенсионных выплат» поясняем следующее:

– повышение на 25% размера пенсионных выплат лицам, предусмотренным в п. 2.3 Указа. Нормы данного пункта Указа распространяются на получателей пенсий, назначенных в соответствии с законами «О статусе и социальной защите граждан, пострадавших в результате Чернобыльской катастрофы», Законами Украины «О государственной службе», «О Национальном банке Украины», «О дипломатической службе», «О службе в органах местного самоуправления», «О прокуратуре», «О Кабинете Министров Украины», «О статусе народного депутата Украины», «О судоустройстве и статусе судей», «О судебной экспертизе», «О государственной поддержке средств массовой информации и социальной защите журналистов», «О научной и научно-технической деятельности», Таможенным кодексом Украины, Положением о помощнике-консультанте народного депутата Украины, пунктом «а» части 1 статьи 23.

Также повышение по указанному пункту Указа распространяется на лиц, которым назначена пенсия по инвалидности вследствие трудового увечья или профессионального заболевания и в связи с потерей кормильца, который умер вследствие трудового увечья или профессионального заболевания, согласно Закону Украины «О пенсионном обеспечении», поскольку при расчете размера этих пенсий применяется особый механизм и условия: не учитывается страховой стаж заявителя и стаж, отработанный заявителем сверх установленного законодательством. Условия назначения таких пенсий не изменились и с введением в действие Закона Украины «Об общеобязательном государственном пенсионном страховании» (с января 2004 года).

Важно, что согласно Закону Украины «О пенсионном обеспечении» определяется право на назначение пенсий на льготных условиях по списку № 1 и списку № 2, независимо от возраста, работы в подземных условиях, за выслугу лет, а размеры данных пенсий исчисляются по нормам Закона Украины «Об общеобязательном государственном пенсионном страховании». Расчеты производятся с учетом страхового стажа и стажа, отработанного заявителем сверх установленного законодательством. Поэтому, повышение таких пенсионных выплат с 01.07.2019 проведено согласно нормам п. 2.1 Указа.

Таким образом, злоумышленники сознательно вводят в заблуждение жителей Республики, умышленно провоцируя пенсионеров с целью вызвать социальное напряжение.

Уважаемые пенсионеры, вы всегда можете обратиться с проблемным вопросом по телефону горячей линии Министерства труда и социальной политики Донецкой Народной Республики. Наши специалисты дадут все интересующие Вас разъяснения. Либо обратиться с вопросом в управление Пенсионного фонда по месту жительства.

Не поддавайтесь на провокации, будьте благоразумны!

Горячая линия:
(071) 334-91-91; (062) 206-80-88.

Пятилетний юбилей символа надежды

Окончание. Начало на стр. 1

«Я также прекрасно помню, как жители Донбасса встречали первые гуманитарные конвои со слезами радости на глазах, как они благодарили братьев-россиян, что не бросили их в трудную минуту», – отметил Алексей Муратов.

В свою очередь председатель Народного Совета ДНР Владимир Бидёвка отметил, что доставленные в Республику продукты питания, медикаменты, строительные материалы и другие грузы помогли жителям Донбасса выстоять.

«Для всего Донбасса белые «КамАЗы» стали символом надежды, дали понять, что мы не одни в своей беде. Пока Украина посылала в Донбасс снаряды, переживая исключительно о потере территории, Россия спасала жизни людей, поддерживала каждого, кому пришлось узнать, что такое война», – подчеркнул Бидёвка.

Примечательно, что кроме материальной помощи, белые грузовики доставляют в Республику учебники для школ и художественную литературу.

ТОЛЬКО ЦИФРЫ

■ **Всего гуманитарные конвои МЧС РФ с 2014 года доставили в ДНР свыше 43 тысяч тонн помощи, которую привезли 85 караванов «белых грузовиков». Из них груз 38 конвоев составляли лекарства и медоборудование общим весом 1621,8 тонны.**

■ **Основа остальной гуманитарной помощи – продовольствие, товары первой необходимости, стройматериалы, дизель – генераторы, семена и удобрения.**

■ **С марта 2016 года в ДНР в качестве гумпомощи начались поставки детского питания, для семей с малышами до 3-х лет. За весь период выдано на руки 1 133 447 детских продуктовых наборов.**

Как рассказал генеральный директор Донецкой республиканской универсальной научной библиотеки им. Крупской Игорь Горбатов, российская гуманитарная помощь с начала конфликта в Донбассе стала единственным источником поступления в Республику современной русскоязычной литературы.

«В ДНР существуют сложности с пополнением и комплектованием книжного фонда библиотек всех уровней. За период конфликта в Республику из РФ были доставлены тысячи учебных пособий по различным отраслям знаний, научная и художественная литература. Библиотечное сообщество и жители ДНР искренне благодарны и признательны Российской Федерации за оказанную помощь и неоценимую поддержку. Гуманитарная помощь России является единственным источником поступления новой русскоязычной литературы», – отметил он.

Напомним, что в предыдущий раз гумконвой МЧС России приезжал в ДНР 25 июля 2019 года. В Республику были доставлены медикаменты и медицинское имущество общим весом свыше 140 тонн. Привезены вакцины против туберкулеза, краснухи, вирусного гепатита В, пневмококковой инфекции, против коклюша, дифтерии и столбняка, Благодаря доставленным медикаментам в Республике будет завершен план профилактической иммунизации на 2019 год.

Преступления карателей не забудем, не простим

Во вторник, 13 августа, состоялся митинг-реквием «2014. В памяти навеки…», посвященный пятой годовщине со дня авианалета украинских ВВС на город Зугрэс, собравший около 500 человек.

В мероприятии приняли участие руководитель Центрального исполкома Общественного Движения «Донецкая Республика» Алексей Муратов, депутат Народного Совета ДНР Юлия Крюкова, глава администрации Харцызска, секретарь местного отделения ОД «ДР» Виктория Жукова, и. о. главы администрации Зугрэса Николай Пояус, общественники, родные и близкие погибших в тот день горожан.

Жарким августовским днем 13 августа 2014 года самолет ВСУ сбросил кассетные бомбы на пляж города Зугрэс. В результате бесчеловечного преступления украинских властей погибли 15 человек, десятки получили ранения.

«Этот день отмечен черным цветом в летописи Донецкой Народной Республики. Пять лет назад украинские бомбардировщики расстреляли Зугрэс. Мишенью стали мирные жители, которые отдыхали на одном из местных пляжей. Погибли 15 человек, среди них – трое детей… Анна Костенко (3 года), Даниил Протасов (5 лет), Дмитрий Орлов (16 лет). Боль от этой страшной трагедии неугасима. Это чудовищное военное преступление Украины не должно остаться безнаказанным», – заявил в канун пятой годовщины трагедии Глава ДНР Денис Пушилин.

В начале митинга-реквиема состоялась панихида по погибшим, после чего слово предоставили Алексею Муратову.

«Сегодня мы скорбим по нашим согражданам, по детям, которые погибли от рук тех, кто называет нас террористами. Мы не дадим стереть из памяти эти события и обещаем приложить все усилия для того, чтобы убийцы мирных жителей Зугрэса рано или поздно понесли справедливое наказание. Никто из них не должен уйти от ответственности», – заявил он.

В свою очередь Николай Пояус отметил, что 13 августа 2014 года навсегда останется в памяти людей как самый страшный в истории города и Донецкой Народной Республики.

«Прошло уже пять лет, но боль и горечь утраты не утихают. Вечная память жертвам авианалёта. Вечная память всем, кто погиб от вооруженного конфликта на Донбассе. Мы никогда не забудем и не простим», – сказал он.

Виктория Жукова уверена – боль от произошедшей по вине преступной украинской власти трагедии всегда будет отзываться в сердцах жителей Республики.

«Среди невинно погибших пять лет назад людей были дети. В тот злополучный день никто не мог предположить, что ВСУ нанесут авиационный удар по городу. Такое забыть нельзя», – отметила Виктория Жукова.

По завершении митинга участники выложили слово «Помним» из поминальных лампадок и зажгли свечи – тем самым они дали понять, что ни одна смерть наших сограждан не будет забыта и прощена агрессорам.

В Республике восстановлено 40% разрушенного жилья

В канун Дня строителя министр строительства и жилищно-коммунального хозяйства ДНР Сергей Наумец рассказал о работе строительной отрасли в Республике и поделился рабочими планами на будущее.

Одной из самых важных задач, возложенных Главой ДНР Денисом Пушилиным и Правительством на минстрой, является восстановление жилья, разрушенного в результате боевых действий в Донбассе.

Как сообщил Сергей Наумец, в Республике в ходе войны разрушено более 27 тысяч объектов, на сегодняшний день из них восстановлено 10600, т. е. около 40%.

Дома в Никишино – для многодетных

Как сообщил Наумец, за первые шесть месяцев года по распоряжению Главы ДНР были выполнены капитальные ремонты больниц в городах Кировское, Амвросиевке и амвросиевской школы.

«В рамках программ восстановления за полугодие восстановлено 30 объектов социальной сферы, 68 многоквартирных жилых домов, 590 частных жилых домостроений. Велась реконструкция водовода в Тельмановском районе – было заменено 3,5 километра трубопровода, который обеспечивает водоснабжением более 10 тысяч жителей», – сказал глава минстроя.

Он отметил, что восстанавливать разрушения в Республике помогают и международные благотворительные организации:

«В этом году ими восстановлено более 300 домов и выделены пострадавшим гражданам стройматериалы на ремонт по 900 адресам. Работа запланирована и на следующее полугодие – ожидается восстановление еще порядка 350 частных домов. Также за счет аккредитованных гуманитарных миссий было восстановлено 116 объектов социальной сферы».

В Республике ведется не только восстановление разрушенных, но и строительство новых домостроений частного жилого сектора. «В этом году было построено десять домов в Мариновке и Степановке и еще десять домов строятся сейчас в Никишино – это самые пострадавшие поселки в нашей Республике. По окончании работ новые дома в Никишино будут переданы многодетным семьям», – поделился Наумец.

Собственные стройматериалы

Министр также рассказал и о недостроенных многоэтажных домах, которые находятся в муниципальной собственности.

«Все они нами обследованы, произведен расчет, сколько необходимо средств для их ввода в эксплуатацию. Домов с высокой степенью готовности у нас восемь, и если мы найдем источник финансирования и достроим их, то на выходе мы получим 400 квартир, которые можно использовать для переселения людей, полностью утратившим жилье в результате обстрелов ВСУ. Таких людей, у которых домостроения не подлежат восстановлению, у нас около двух тысяч», – сказал Наумец и уточнил, что для того, чтобы закончить строительство вышеуказанных домов, потребуется около 400 миллионов рублей.

К слову, министр строительства и ЖКХ отметил, что потребности в стройматериалах покрываются предприятиями Республики примерно на 80%. «Кирпич, цемент, песок, шифер, трубы и многое другое поставляются республиканскими предприятиями. Из РФ мы завозим только то, что у нас не производится, – утеплители, мягкие кровельные материалы», – уточнил он.

Реконструкция продолжается

Министр также сообщил, что в Республике по распоряжению Правительства ведется реконструкция контрольно-пропускного пункта «Еленовка».

«Расширение КПВВ будет не только в Еленовке, это коснется всех пунктов пропуска. В Еленовке будут установлены шесть модулей, в которых будут работать шесть пограничников и шесть сотрудников таможенной службы. То же самое будет сделано и в обратном направлении. Тем самым мы увеличим пропускную способность более чем в два раза», – продолжил глава минстроя и добавил, что для удобства граждан будет оборудовано необходимое количество умывальников, туалетов и зон отдыха.

КСТАТИ

Нужны рабочие руки

Глава минстроя сообщил о постоянной потребности в строителях, о дефиците рабочих следующих специальностей – сварщики, кровельщики, каменщики. Уровень зарплат – от 10 до 15 тысяч рублей. «Объемы разрушений у нас огромны. Поэтому всех строителей мы приглашаем поучаствовать в восстановлении. В том числе приглашаю и тех, кто критикует процесс восстановления, который ведется на протяжении пяти военных лет. Надеюсь, они поймут, насколько это тяжело – восстанавливать, когда идет война», – сказал Сергей Наумец. Он отметил также, что есть возможность трудоустройства на строительные работы и для студентов.

В ТЕМУ

Проблемы Харцызска в стадии решения

В городе Харцызске в начале августа сложилась проблемная ситуация с вывозом ТБО, что привело к массовому поступлению жалоб от жителей города на работу коммунального предприятия «Харцызсккоммунхоз».

В среду, 7 августа, в город с проверкой приехали представители Министерства строительства и ЖКХ.

«Причиной послужила неисправность специализированной техники. Такая техника в Харцызске не обновлялась с довоенной поры. Действующие тарифы на вывоз твердых бытовых отходов не покрывают затрат предприятий, занимающихся вывозом мусора. В связи с задолженностью населения не хватает финансов на приобретение запчастей, чтобы отремонтировать технику вовремя», – рассказал начальник отдела благоустройства территории и коммунального обслуживания департамента жилищно-коммунального хозяйства Минстроя ДНР Дмитрий Токмаков. Он также сообщил о мерах, которые предпринимаются администрацией города Харцызска по стабилизации ситуации.

По словам Токмакова, в ближайшее время будет заключен договор на аренду мусоровозов у частного предприятия. На данный момент предпринимаются все меры для восстановления графика вывоза ТБО.

Горняки перевыполняют план

Угледобывающие предприятия ДНР перевыполняют план – за семь месяцев текущего года пройдено 26 километров горных выработок, что более чем на 25% превышает запланированные показатели.

«За январь-июль 2019 года при установленном задании в 21041 погонный метр проходческие бригады осилили 26358 метров. План выполнен на 125,3%, дополнительно пройдено 5317 метров», – сообщили в пресс-службе Минугля и энергетики. Наиболее отличились горняки ГП «Торезантрацит», «Шахта «Комсомолец Донбасса» и «Макеевуголь». Кроме того, за указанный период шахтами ДНР было добыто почти 4,9 миллиона тонн черного золота. План по добыче выполнен на 103,9%, дополнительно к установленному заданию на-гора поднято 181 910 тонн угля. «Профессионализм и упорство шахтеров Республики позволили полностью выполнить утвержденную Программу развития горных работ на июль 2019 года, что напрямую влияет на своевременную подготовку и ввод в эксплуатацию новых очистных забоев на угледобывающих предприятиях», – подчеркнули в министерстве.

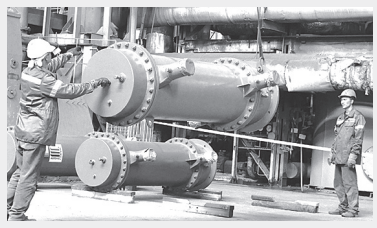

На страже энергобезопасности

На Зуевской ТЭС завершается ремонтная кампания по подготовке к безаварийной работе в осенне-зимний период 2019-2020. Пройден один из важных ее этапов – установка новых маслоохладителей.

Для стабильной и безаварийной работы энергоблока № 4 изготовлены пять единиц этого оборудования. До настоящего времени маслоохладители на ТЭС не модернизировались с момента ввода электростанции в эксплуатацию. Их замена позволит повысить как надежность, так и экономичность работы предприятия. Маслоохладители изготовлены отечественными специалистами на ГП «Снежнянскхиммаш». «После ввода Украиной блокады ДНР были разорваны налаженные экономические связи. На сегодняшний день мы восстановили всю производственную цепочку и делаем упор на использовании продукции отечественных заводов. В лице ГП «Снежнянскхиммаш» мы нашли надежного партнера. В частности, маслоохладители отвечают всем стандартам качества, поставлены четко в оговоренные сроки, к тому же наши специалисты могли свободно осуществлять контроль на всех этапах производства», – подчеркнул директор Зуевской ТЭС Евгений Железняк.

В музеи и в кино шахтерам вход бесплатный

Во вторник, 13 августа, в «Республиканском доме творчества и кино» состоялся показ художественного фильма «Налево от лифта», который бесплатно посетили семьи работников предприятий ГП «Донецкая угольная энергетическая компания» и ГП «Макеевуголь».

Такой подарок горнякам в преддверии главного профессионального праздника Донбасса, Дня шахтера, подготовило ОД «ДР» совместно с Министерством культуры. На протяжении августа шахтеры и их родные по предоставленным пригласительным билетам могут посещать кинотеатры, музеи, выставки. Как отметила главный специалист отдела кино ГУК «Республиканский дом творчества и кино» Ирина Введенская, до конца месяца в рамках этой акции «Кинокульт» посетит более 80 членов семей шахтеров. «Мы открываем акцию киноэкскурсом, посвященным 85-летию французского актера Пьера Ришара, с последующим просмотром кинокомедии «Налево от лифта». Следует отметить, что до конца августа у нас бесплатно будут продемонстрированы еще восемь художественных фильмов международного класса для взрослых и два анимационных фильма для детей шахтеров», – отметила она.

Возвращение статус-кво банковских карт

Жители Республики стали чаще оплачивать покупки банковскими картами. Так, за первое полугодие текущего года количество произведенных через POS-терминалы транзакций оплаты товаров и услуг превысило 900 тысяч, при этом за весь 2018 год данный показатель составил почти 1,5 млн.

«По состоянию на 1 июля 2019 года количество заключенных банком договоров по торговому эквайрингу возросло на 20% по сравнению с началом 2019 года, а значит, возросло и количество торговых точек, в которых можно расплатиться за покупки платежной картой. Данные цифры свидетельствуют о том, что при осуществлении покупок клиенты все чаще отдают предпочтение безналичным расчетам посредством платежных карт Центрального Республиканского Банка (ЦРБ)», – сообщили в ЦРБ.

Напомним, что на сегодняшний день Центральным Республиканским Банком установлено в торговых сетях 1350 POS-терминалов для оплаты платежными картами на кассах в магазинах, аптеках, автозаправочных станциях и в местах общественного питания.

Отметим, что за все время существования ЦРБ, клиентами активировано более 1,5 миллиона карт. Банком выпущены пенсионные, зарплатные карты, карты для получения стипендий и социальных пособий, а также личные карты.

Мы готовы к симметричному ответу

Окончание. Начало на стр. 1

Подготовка к наступлению

В Управлении Народной милиции Республики на прошлой неделе заявили, что армия Украины начала непосредственную подготовку к активным боевым действиям против ДНР.

«Нашей разведкой получены данные о приведении в высшие степени боевой готовности и выдвижении на передовые позиции частей и подразделений резерва ВФУ на Мариупольском направлении», – отмечается в тексте экстренного заявления УНМ, пересланного в республиканские СМИ.

Так, на огневые позиции вышли подразделения 406-й артиллерийской бригады ВМС в районах населенных пунктов Терновое, Кирово, Андреевка. Подразделения резерва 36-й и 35-й бригад морской пехоты выдвинулись к линии разграничения и развернулись в боевые порядки. В Мариуполе по тревоге подняты полк «Азов» и подразделения 56-й мотопехотной бригады.

11 августа украинские силовики вновь нарушили Минские соглашения и начали возводить новые укрепления вблизи Донецкой фильтровальной станции, возводя дополнительные фортификационные сооружения на расстоянии 200 метров от станции», – сказано в сообщении представительства ДНР в СЦКК.

СТАТИСТИКА ОБНАРУЖЕНИЯ ВООРУЖЕНИЯ НАБЛЮДАТЕЛЯМИ СММ ОБСЕ

за период с 05.08.19 по 11.08.19

Зафиксирована **531 единица,** из них:

В НАРУШЕНИЕ ЛИНИЙ ОТВОДА И ВНЕ МЕСТ ХРАНЕНИЯ	ВФУ	ДНР	ЛНР
Танки	47	0	0
Артиллерия	60	0	0
РСЗО	17	0	0
Минометы	14	0	1
ЗРК	13	3	0
ПТРК	5	0	0
УКАЗАНЫ ПОВТОРНО	**ВФУ**	**ДНР**	**ЛНР**
Танки	0	0	0
Артиллерия	7	0	0
РСЗО	0	0	29
Минометы	0	0	0
ЗРК	1	0	0
ОБНАРУЖЕНЫ НА ПОЛИГОНАХ И ВБЛИЗИ НИХ	**ВФУ**	**ДНР**	**ЛНР**
Танки	0	58	83
Артиллерия	0	39	139
РСЗО	0	0	9
Минометы	0	0	3
ЗРК	0	0	3

ДНР в СЦКК и в ПЕРЕГОВОРНОМ ПРОЦЕССЕ – dnr-sckk.ru

t.me/dnr_sckk
vk.com/dnr_sckk
ok.ru/dnr.sckk

Горловка под огнем

В понедельник, 12 августа, вечером вновь под огнем оказалась многострадальная Горловка.

«В результате обстрела из крупнокалиберного пулемета района Бессарабка и поселка шахты Изотова опять получила два попадания школа № 30, также пострадали хозпостройки по улице Тушинская, 34. Кроме того, повреждено остекление в многоквартирном доме по улице Баха, 5», – рассказал глава администрации города Иван Приходько.

Он добавил, что данных о пострадавших не поступало. Кроме того, в этот же день в результате утренних обстрелов со стороны ВСУ восемь домостроений повреждено в селе Октябрь, два из них уничтожены полностью.

В Управлении Народной милиции Республики добавили, что из-за обстрелов село осталось без газо и электроснабжения.

Во вторник ситуация не изменилась. В СЦКК отметили, что в этот день украинские военные применили танки, обстреляв Ясиноватую. По данным представительства, позднее, в 14:30, по селу Коминтерново на юге ДНР со стороны украинских силовиков было выпущено 10 мин калибром 120 мм. Кроме того, из минометов были обстреляны Докучаевск, село Октябрь и Куйбышевский район Донецка.

Надежда на здравый смысл

«К сожалению, приходится констатировать, что военные преступления ВФУ будут продолжаться, пока не будет принципиально решен вопрос о применении дисциплинарных мер к нарушителям. До сих пор мы не увидели результаты проведенных украинской стороной разбирательств ни по одному факту обстрелов нашей территории и их разрушительных последствий», – прокомментировала факты обстрелов министр иностранных дел Донецкой Народной Республики, полномочный представитель на переговорах Контактной группы в Минске Наталья Никонорова.

Она отметила, что представители Киева вместо того, чтобы выполнять взятые на себя обязательства согласно принятому пакету дополнительных мер, нагнетают обстановку с целью дестабилизации ситуации на линии соприкосновения.

«Не оставляем надежду, что здравый смысл возобладает над губительной идеей войны и наши оппоненты вернутся в дипломатическое поле. Рассчитываем на активную поддержку в этом вопросе ОБСЕ и кураторов Украины: стран – гарантов Минских соглашений», – подчеркнула полпред ДНР.

В ТЕМУ

Диверсии продолжаются

Ряд районов Шахтерска и ближайших населенных пунктов был обесточен во вторник, 13 августа. Выяснилось, что причина аварии – в подрыве четырех опор линий электропередач (ЛЭП). Через несколько часов силами экстренных служб Республики электроснабжение объектов критической инфраструктуры было восстановлено.

Оперативно сработали сотрудники МГБ ДНР, которые во второй половине дня задержали подозреваемого в совершении теракта.

«В отношении подозреваемого возбуждено уголовное дело по статье 256 УК ДНР «Незаконные приобретение, передача, сбыт, хранение, перевозка или ношение оружия, его основных частей, боеприпасов, взрывчатых веществ и взрывных устройств» и статье 229 УК «Террористический акт», – отметили в ведомстве и добавили, что в настоящее время продолжаются необходимые следственные действия и оперативно-розыскные мероприятия.

«Украинские вооруженные формирования продолжают нарушать согласованный в Минске режим перемирия, целенаправленно разрушая гражданскую инфраструктуру Республики. Подрывы четырех высоковольтных опор ЛЭП в Шахтерске, массированные обстрелы южной части ДНР и Горловки, совершенные на фоне заявлений представителей Украины в политической группе, — все это является откровенным саботажем мирного плана урегулирования конфликта со стороны Киева», — прокомментировала теракт Наталья Никонорова.

В свою очередь Руководитель Центрального исполкома Общественного Движения «Донецкая Республика» Алексей Муратов, комментируя подрывы опор ЛЭП в Шахтерске возложил ответственность за теракт на президента Украины Владимира Зеленского. «Зеленский, как главнокомандующий, несет всю ответственность за действия военных и спецслужб, из-за которых страдают мирные жители, гражданские объекты Донецкой Народной Республики», – отметил Алексей Муратов.

Он добавил, что слова украинского лидера о мире в Донбассе особенно противоречивы на фоне усиливающейся с каждым днем агрессии со стороны Украины. По словам Муратова, мировая общественность должна заставить Киев выполнять условия перемирия и прекратить агрессию в отношении жителей региона.

ВНИМАНИЕ!

При получении гражданами ДНР любой информации, которая поможет выявить организаторов и исполнителей террористического акта в Шахтерске, МГБ ДНР просит незамедлительно сообщать её на горячую линию ведомства по телефону: (071) 300-19-81.

Итоги фестиваля и планы на будущее

В среду, 8 июля, в Донецке прошло очередное собрание актива Общественного Движения «Донецкая Республика».

На встрече присутствовали Руководитель Центрального исполкома ОД «ДР» Алексей Муратов, Председатель Народного Совета ДНР Владимир Бидёвка, депутаты НС ДНР от фракции «Донецкая Республика», секретари местных отделений ОД «ДР» всех городов и районов Республики, активисты Общественного Движения, представители ОО «Молодая Республика» и Народной дружины.

Кузница кадров

Докладчики собрания в своих выступлениях подводили итоги проходившего в Зуевке с 1 по 7 августа первого Международного творческого фестиваля для работающей молодежи «Молодая Гвардия».

Замруководителя ЦИ по структурному развитию Сергей Кондрыкинский отметил вклад местных отделений в проведение мероприятия и особо подчеркнул самоотверженность, проявленную «молодогвардейцами» в четвертый день фестиваля, когда на Зуевку обрушился настоящий ураган.

«Ребята пережили такое буйство стихии, что не передать словами. Они под дождем и ветром буквально на своих плечах держали палатку, в которой шел концерт для военнослужащих, приехавших с передовой в свой выходной, чтобы поприветствовать участников «Молодой Гвардии». Я уверен, что это и есть тот показатель командного духа и гражданской позиции актива ОД «ДР», – отметил он.

По словам Сергея Кондрыкинского, за время фестиваля было выявлено много молодых активных ребят, которые в будущем обязательно будут привлечены к общественной работе в рядах ОД «ДР».

Руководитель управления ЦИ по вопросам агитации и пропаганды Ирина Байдацкая рассказала, что за время фестиваля было отснято очень много фото- и видеоматериалов. А поскольку немногие представители СМИ имели возможность освещать деятельность фестиваля, в ближайшее время подробные фото- и видеоотчеты о каждом дне фестиваля, о проведенных конкурсах и квестах и, естественно, о командах, участвовавших в мероприятии, будут выложены в интернет для широкого ознакомления.

Работа над ошибками

Председатель НС ДНР Владимир Бидёвка, подводя итоги фестиваля, отметил, что подобное масштабное мероприятие проводится в Республике впервые. И если говорить откровенно, то во время его проведения были некоторые недостатки, касающиеся информационной поддержки фестиваля.

«Увы, мы забыли о том, что живем в условиях информационной войны, о том, что есть достаточно людей, которые ждут момента для того, чтобы показать Рес-публику исключительно в негативном виде, подавить настроения наших граждан. Однако хочу сказать, что на этом мероприятии было достаточно много позитивных моментов, которые не показали. Почему-то не показали, как участники пели патриотические песни у костра, не показали вечер памяти, на котором молодые люди вспоминали воинов, погибших как в Великой Отечественной войне, так и в войне нашей, современной. Главное, что все участники стали друзьями, потому я уверен, что мы и дальше должны проводить такие фестивали, но с учетом недостатков, которые были в его работе», – подчеркнул Председатель НС. Он выразил надежду на то, что сейчас его участники смогут поделиться с товарищами в соцсетях и в СМИ своими впечатлениями, рассказать о приобретенных навыках, новых знакомствах.

Продолжение следует

Подводя итоги, Алексей Муратов подчеркнул, что фестиваль прошел на достаточно высоком уровне и не оставил равнодушных, что подтвердили абсолютно все его участники.

«По словам «молодогвардейцев», все они были поражены масштабностью данного мероприятия, – рассказал он. – Все ребята говорили, что фестиваля такого формата в Донбассе не было ни до войны, ни тем более во время боевых действий. Я уверен, что этот фестиваль мы проведем еще более масштабно в следующем году, причем в несколько смен. Уже есть заявки на участие в нем и из России, и из Казахстана. И даже со стороны Украины. Так что уверен: у нас все только начинается!»

Воспоминания на всю жизнь

Больше недели прошло с момента окончания Международного творческого фестиваля для работающей молодежи «Молодая Гвардия» в Зуевке. Однако его участники продолжают делиться впечатлениями, вспоминая каждый из семи фестивальных дней, которые запомнились участникам, по их словам, на всю жизнь.

Особое место в сердцах молодежи занял четвертый день мероприятия, посвященное героям Великой Отечественной войны и войны, которая вот уже шестой год идет в Донбассе. Ребята с импровизированной сцены читали стихи о войне и о любви; пели песни тех далеких фронтовых лет и уже современные, посвященные событиям в Донбассе.

«Балладу о прокуренном вагоне» Александра Кочеткова, ту самую, в которой есть строки «с любимыми не расставайтесь», читала Анастасия – красивая девушка-военнослужащая, представительница команды из Макеевки.

По словам Насти, время проведения фестиваля в Зуевке очень удачно совпало с ее отпуском. «О фестивале мне рассказала мама и посоветовала подать заявку - вдруг повезет поучаствовать. К моему счастью, так и получилось – меня и моего молодого человека включили в команду. Мы очень довольны фестивалем – это великолепная задумка. Дни проходили очень насыщенно, мы успели сдружиться не только с людьми из своей макеевской команды, но и с представителями других команд. Мне понравилось, что развлекательная программа органично сочеталась с образовательной», – отметила она.

Стихотворение, которое выбрала Анастасия для вечера памяти, – ее любимое. «Оно хоть и не военное, но очень близкое для многих из нас. И я решила, что оно будет очень в тему», – сказала девушка. Ее выступление никого не оставило равнодушным – так проникновенно читать «Балладу» может или актер, которого этому специально обучают, или, человек, который пережил большое горе...

Анастасии было всего 19 лет, когда она тайком от родителей летом 2014 года записалась в ополчение и... оказалась в одном батальоне с собственным отцом и крестным, которые приняли такое же решение.

«После того как все выяснилось, я получила от папы подзатыльник. Он ругался на меня, говорил: «Куда ты лезешь? Ты представляешь, что там будет?» Но потом принял мой выбор», – вспоминает девушка. К слову, Анастасия буквально с первых дней противостояния Донбасса каждый день приезжала из Макеевки к зданию Донецкой ОГА, которое находилось под контролем сторонников референдума, для того чтобы помогать готовить для них пищу. На тот момент она была студенткой ДонНУ, а ее отец занимался мирным делом – водил спецтехнику.

25 октября 2014 года стал черным днем для всей семьи Анастасии. Автомобиль, в котором находились родной и крестный отцы девушки, а также ее друг, нарвался на украинскую ДРГ в Амвросиевском районе. Машина и ее пассажиры были расстреляны в упор из автоматов. «Сначала мне позвонила мама, сказала, что долго не может дозвониться папе и сильно переживает. Я ее успокоила, сказала, что, может, папа где-то на позициях и у него нет возможности ответить. А сама тоже начала волноваться. Созвонилась с подругой, которая служила в папином подразделении, попросила ее узнать о папе. Минут через 20 она мне перезвонила и рассказала о том, что машину расстреляли. Крестный и друг приняли бой и погибли сразу, а папа – он находился за рулем – получил очень тяжелое ранение и умер через 10 дней в больнице. Ему было 42 года», – рассказала она и добавила, что это очень тяжело – в один миг потерять сразу троих дорогих людей.

В последний раз живым и здоровым девушка видела отца примерно за месяц до его гибели. «Не знаю почему, но у меня было чувство, что я его вижу в последний раз. Я тогда, конечно, прогнала эту мысль. Но в итоге так и получилось, – продолжает рассказ Настя. – Помню, что мне очень не хотелось расставаться в тот день с отцом, и когда прощались, я ему сказала: «Пап, я тебя очень люблю!»

Анастасия все эти пять лет продолжает быть военнослужащей, при этом она заочно получила высшее образование в университете и приняла решение получить второе высшее. В этом году девушка стала студенткой Донбасской аграрной академии. «Поступила на зоотехника. Я очень люблю животных, и так в жизни складывается, что я вечно спасаю какую-нибудь живность – то кошечек, то собачек, и даже белочка сейчас у меня дома живет. И я решила, что раз так происходит, то спасать их надо уметь на профессиональном уровне», – объяснила свое решение Настя.

Яркие эмоции для детей героев

В рамках проекта «Герои» Общественное Движение «Донецкая Республика» в среду, 14 августа, для детей военнослужащих организовало яркую развлекательную программу в центре «Фунтура».

Около 50 детей наших защитников возрастом от 6 до 14 лет весело и ярко провели время в развлекательном центре. Они покатались на различных аттракционах и поучаствовали в играх, которые подготовили аниматоры. Ребята полностью погрузились в атмосферу беззаботного и счастливого детства, наслаждаясь каждым мгновением. Из каждого уголка «Фунтуры» раздавался задорный детский смех, ведь на какое-то время ребята сумели забыть о событиях войны и связанных с ней переживаниях.

Мероприятие посетил депутат Народного Совета ДНР, руководитель Общественной организации «Молодая Республика» Кирилл Макаров.

«Хочется, чтобы наши дети выросли интересными многогранными личностями, патриотами и достойными гражданами, которым в будущем предстоит развивать нашу Донецкую Народную Республику. Со своей стороны мы стараемся наполнить их жизнь яркими событиями, чтобы воспоминания о детстве были светлыми и радостными, а их родители – настоящие герои – знали, что об их детях есть кому позаботиться», – рассказал парламентарий.

По завершении мероприятия Кирилл Макаров вручил ребятам сладкие подарки от Общественного Движения «Донецкая Республика».

Отметим, что посещение развлекательных центров, кинотеатров, планетария и игровых площадок для детей военнослужащих и ребят, проживающих в прифронтовых районах, активисты ОД «ДР» проводят регулярно. Ведь так важно в наше нелегкое время подарить малышам немного теплоты и сказки.

Талантливая молодежь в наших рядах

Одна из основных задач, которую ставили перед собой организаторы фестиваля для работающей молодежи «Молодая гвардия», проходившего в Зуевке с 1 по 7 августа – выявление целеустремленных людей с лидерскими качествами. Как и было заявлено перед началом мероприятия, самым лучшим из них предоставляются рабочие места в Центральном исполкоме Общественного Движения «Донецкая Республика».

«В ходе фестиваля, посредством проведения различных конкурсов, участники смогли познакомиться с тем, как организована работа в ОД «ДР», узнать о структурных подразделениях движения. По итогам фестиваля более 30 ребят отправили свои резюме к нам в Центральный исполком. Из них уже семь человек проходят стажировку, и часть ребят уже трудоустроена. Надо сказать, что мы делаем ставку именно на работающую молодежь, которая будет привлекаться к работе не только в Центральном исполкоме, но и в местные отделения ОД «ДР», – сообщил заместитель руководителя Центрального исполкома по структурному развитию Сергей Кондрыкинский.

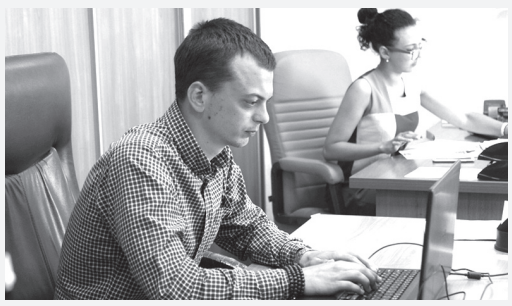

По итогам фестиваля отдел структурного развития Центрального исполкома ОД «ДР» пополнился тремя новыми сотрудниками. Ребята уже трудятся на своих рабочих местах.

Так, студентка Донецкого национального медицинского университета им. М. Горького Марина Перова, участница команды Амвросиевского района, работает теперь операционистом отдела структурного развития. «Мне очень интересно попробовать себя в новом деле, и я очень рада, что в этом мне помогло участие в фестивале. Думаю, что мне помогли мои личные качества и коммуникабельность. На фестивале я организовывала несколько мероприятий. А в тот день, когда резко похолодало, некоторые ребята простудились. У меня была с собой аптечка, и я оказывала им помощь – пригодились жаропонижающие и противопростудные средства», – рассказала Марина и добавила, что работу в ЦИ будет совмещать с учебой.

Представитель сборной команды Пролетарского, Буденовского и Калининского районов Донецка Дмитрий Мезенцев также проявил во время фестиваля лидерские качества и занял второе место во время выборов главы Молодогвардейской Республики. Кроме того, он не остался в стороне во время непогоды – помогал организаторам возводить тент над кухней, чтобы людей не заливал дождь. Его способности не остались не замеченными - Дмитрий трудоустроен на должность главного специалиста отдела структурного развития. «Когда я ехал на фестиваль, я, конечно, знал, что некоторые из нас будут трудоустроены. Поэтому сремился показать себя с лучшей стороны. Хотя, когда помогал обустроить тент над кухней под ливнем, в этот момент не было мыслей, что это как-то зачтется организаторами. Просто хотелось, чтобы людям было немножко комфортней готовить и принимать пищу. Когда после окончания фестиваля мне позвонили и предложили работать в Центральном исполкоме, я с радостью принял это предложение», – поделился Дмитрий Мезенцев.

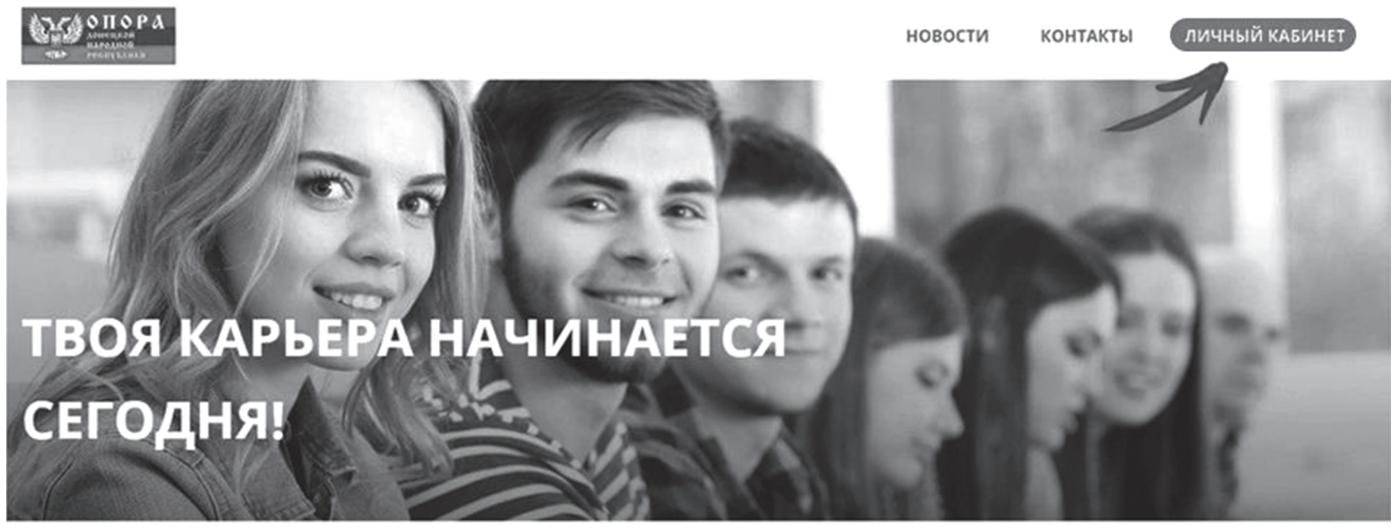

«Опора Республики» – площадка для энтузиастов

Сегодня, 15 августа, стартовал конкурс «Опора Донецкой Народной Республики». Его главная цель – выявление, формирование и эффективное применение кадрового потенциала ДНР, а также создание условий для самореализации жителей Республики.

«Сразу хочу отметить, что конкурс поистине народный, так как принять участие в конкурсе может каждый желающий, в возрасте от 18 лет, независимо от стажа и образования», – сказала заместительруководителя Центрального исполкома Общественного Движения «Донецкая Республика» по организационным вопросам Евгения Коринец во время брифинга, который состоялся 14 августа в Донецке.

По её словам, конкурс пройдет в три этапа: сначала участники должны заполнить регистрацию в «Личном кабинете», затем будет тестирование на он-лайн платформе, и в завершение – нтервьюирование участников конкурса

Анкетирование

С 15 августа до 15 сентября все желающие заполнят анкету на официальном сайте конкурса oporadnr.ru. При регистрации участникам необходимо указать минимум данных: это логин, пароль и электронный адрес. Далее после регистрации участники заполнят анкету. Очень важно перед заполнением анкеты ознакомиться с правилами участия в конкурсе.

В анкете необходимо указать свои ФИО, дату рождения, а также контактный номер телефона и адрес электронной почты, на которые будут приходить уведомления о прохождении этапов конкурса. Нужно также выбрать сферу, в которой вы хотели бы развиваться, причем опыт тут не имеет никакого значения – главное серьезное намерение и искреннее желание построить успешную карьеру.

«Опора Донецкой Народной Республики» — *это реальная возможность заявить о себе, предложить креативные идеи, завести новые знакомства, реализоваться в выбранной сфере деятельности и построить карьеру.*

НЕ УПУСТИТЕ СВОЙ ШАНС!

Регистрация на сайте

oporadnr.ru

с 15 августа до 15 сентября.

Телефон горячей линии – (071) 482-26-46

Кроме того, чтобы лучше понять профессиональный потенциал каждого отдельного участника, в анкете есть ряд вопросов о дополнительных навыках, об образовании и сфере занятости. Такая информация поможет грамотно составить индивидуальный портрет способностей каждого из будущих участников.

Тестирование и интервьюирование

После заполнения анкеты, конкурсанты переходят к следующему этапу – тестированию, которое начнется уже в сентябре. О начале тестирования участникам придет СМС-уведомление и письмо с приглашением на электронную почту.

«Сначала конкурсанты пройдут тесты способностей и тест на знание русского языка. После успешного прохождения первых тестов, конкурсантов ждет тест на компетенции. Результаты тестирования участник получит на электронную почту через несколько дней после прохождения теста, так как необходимо время для обработки результатов. Здесь хочу отметить, что результаты будут очень развернутыми, на нескольких страницах, участники смогут узнать много интересного о себе, о своих, возможно, скрытых способностях и профессионально-личностных качествах», – рассказала заместитель председателя Общественной палаты ДНР по экономическим вопросам Екатерина Мартьянова.

Реальная возможность заявить о себе

Как отметил депутат Народного Совета ДНР, руководитель Общественной организации «Молодая Республика» Кирилл Макаров, «Опора Донецкой Народной Республики» – это реальная возможность заявить о себе, предложить креативные идеи, завести новые знакомства, реализоваться в выбранной сфере деятельности и построить карьеру.

«Мы ожидаем от участников конкурса искренней заинтересованности в развитии Республики и своей профессиональной реализации. Вышедшим в финал будут приходить приглашения на тренинги, мастер-классы, интересные лекции, по выбранным при регистрации направлениям», – добавил Макаров.

На третьем этапе кандидатов ожидает очное интервью по компетенциям. После успешного прохождения всех этапов конкурса «Опора Донецкой Народной Республики» участники будут включены в ТОП-100 финалистов, которые станут кадровым резервом Республики и будут претендовать на трудоустройство в органах государственной власти, администрации городов и районов.

Наши «Мобили» бьют рекорды

Заместитель руководителя Центрального исполкома ОД «ДР» по работе с общественными приемными Елена Радомская рассказала, что, несмотря на летнее время и сезон отпусков, общественные приемные Главы ДНР продолжают активно работать.

Основными вопросами, с которыми граждане туда обращаются, попрежнему являются вопросы восстановления жилья, паспортизация, социальные льготы и выплаты.

Она отдельно подчеркнула успешность проектов «Правомобиль» и «Медмобиль», которые пользуются все большей популярностью у жителей прифронтовых и отдаленных районов. В качестве примеров она привела поездку в село Луганское Петровского района Донецка. Порядка 30 жителей населенного пункта обратились за юридической помощью к специалистам «Правомобиля», и 60 человек прошли обследования у медиков: кардиологов, окулистов, невропатологов.

«Ситуация складывается такая, что в районных больницах нет врачей узкой специализации, поэтому мы стараемся заполнить данный пробел. Хотелось бы высказать отдельные слова благодарности директору Института неотложной и восстановительной хирургии им. Гусака Эмилю Фисталю и всем врачам ОЦКБ за участие в «Медмобиле» и профессиональную помощь, которую они оказали жителям села Луганское. Мы получили десятки писем благодарности», – подчеркнула Елена Радомская.

Самонадеянность Зеленского погубит Украину

Новый президент Украины Владимир Зеленский занимает свой пост всего пару месяцев, но за это время уже успел заставить общественность поволноваться из-за своих неоднозначных действий и заявлений. Украинцы, ранее очарованные образом проевропейского «слуги народа», начинают нервно поговаривать, что бывший комик представляет их страну не в лучшем свете.

Задатки комика на посту президента

Так, например, Зеленский в Анкаре попросил президента Турции Реджепа Тайипа Эрдогана оказать давление на Россию, что вызывало лишь смешки в кругу экспертного сообщества.

«Пока Зеленский и его команда нащупывают свою роль в этой всей сложной ситуации, в которой оказалась Украина. Причем нащупывает неловко. Я имею в виду недавний визит Зеленского к Эрдогану в Турцию, где он то ли по собственной инициативе, то ли кто-то в офисе президента ему подготовил этот текст выразил надежду или уверенность в форме, что «мы вместе найдем управу на Россию». Я не точно цитирую, но смысл именно такой. Во-первых, это просто смешно. Известны особые отношения между Москвой и Турцией. Они уж точно никак по своему формату, возможностям и потенциалу не идут в сравнение с отношениями Киева и Турции, поэтому высказывать такие предположения просто несерьезно. Это способно лишь вызвать ироническую улыбку», – объяснил украинский политолог Михаил Погребинский.

С такой командой и врагов не надо

Зеленому украинскому лидеру следовало бы знать, что в июле 2019-го партнерство России с Турцией вышло на новый стратегический уровень. Москва и Анкара совместно реализуют крупные проекты в различных сферах: уже в конце года должен состояться запуск газопровода «Турецкий поток»; в 2018 году Росатом приступил к строительству в городе Гюльнар первого энергоблока АЭС «Аккую»; Турция стала первой страной – членом НАТО, которая купила российские ЗРК С-400 вопреки критике со стороны США. Кроме того, Россия, Турция и Иран создали астанинский формат, ставший эффективной площадкой для переговоров по Сирии.

«С Россией от энергетики до туризма мы находимся в близких отношениях», – заявил Эрдоган 6 августа 2019 года, выступая на конференции турецких послов в Анкаре.

Очевидно, что, выйдя на такой уровень развития двусторонних отношений, президент Турции не захочет рисковать сотрудничеством с Москвой, Эрдоган не вводит никаких ограничительных мер в отношении России, а, напротив, налаживает все более тесные связи с ней. В связи с этим возникает ощущение, что команда Зеленского работает ему же в минус.

«Возникает вопрос. Если эти люди так готовят Зеленского, так это что означает, что они просто его подставляют? Делают все возможное, чтобы никакие договоренности между Москвой и Киевом не состоялись?» – подчеркнул Погребинский.

Я принял решение, но это не точно

К сожалению для украинского народа, действия Зеленского и его команды все глубже загоняют Украину в социальную яму. До сих пор никто не может понять позицию Зеленского в отношении переговоров с ДНР, ЛНР и Москвой. В предвыборной кампании он говорил, что готов на любые шаги, чтобы мирным путем завершить конфликт, а вот во время встречи с лидером Франции Эммануэлем Макроном он назвал жителей Донбасса сепаратистами и подчеркнул, что не будет вести с ними никаких переговоров. Конечно, он сослался на «трудности перевода», но заявление прозвучало достаточно категорично и свидетельствует оно о том, что Зеленский не настроен на мирный диалог. Может, говоря о мире, снова пошутил?

«Вновь избранный президент, он действительно получил большой мандат доверия от украинского народа, все время говорил, что он готов урегулировать эту проблему (конфликта в Донбассе – ***прим. ред.***), готов вступить в диалог со всеми, от кого это зависит. Теперь объявил, что не хочет разговаривать с сепаратистами. То есть как раз с теми людьми, с которыми он должен наладить прямой диалог в Донбассе. Наверно, это тоже как-то не вяжется с тем, что говорилось в ходе предвыборной кампании», – прокомментировал слова Зеленского Владимир Путин.

Ху ис Зе?

Президент США вообще забыл, кто такой Зеленский. Дональда Трампа спросили, когда он планирует пригласить в США Зеленского. «О ком вы говорите?» – удивленно переспросил Трамп у журналиста. Когда американскому лидеру объяснили, что речь идет о президенте Украины – он, конечно, назвал его «славным парнем» и даже сказал, что, возможно, скоро пригласит его в гости. Но на больший пиетет новоиспеченный украинский гарант пока рассчитывать не может. К тому же эксперты считают слова Трампа о возможном визите Зеленского в Америку – банальной дипломатической вежливостью, за которой ничего не стоит.

«Ничего не стоит за словами Дональда Трампа. Он с трудом вспомнил, кто такой Зеленский, и эта его манера заранее сказать, что это классный парень, мы с ним встретимся и он может что-то порешать с Москвой. Мне кажется, что это слова, за которыми никакой реальности пока не стоит, не следует серьезно относиться к нему», – отметил Михаил Погребинский.

Жесткий урок

Украинский политолог Андрей Головачев назвал «жестким уроком» для президента Украины игнорирование лидерами России, Германии и Франции его призыва срочно собраться в «нормандском формате». По мнению Головачева, обратившись к Владимиру Путину, Ангеле Меркель и Эммануэлю Макрону с призывом собрать «нормандский формат» из-за гибели в Донбассе четырех украинских военнослужащих, Зеленский полагался на свою харизму и интуицию в проведении внешней политики, как это обычно делают популисты.

Но мировые лидеры игнорированием этого призыва дали Зеленскому понять, что не будут собираться по каждому приглашению Киева, если у него нет новых предложений по разрешению конфликта в Донбассе.

Так, жители Украины замерли в ожидании, когда же злые чары рассеются и гороховый шут-самодур превратится в сильного и ответственного лидера. Но пока капризные сопротивления Зеленского вступать в диалог с Донбассом и выполнять Минские соглашения свидетельствуют о том, что Украину может ждать «сказка с плохим концом», ведь рано или поздно Европе надоест возиться с «незалежным цирком».

График приема министров и депутатов в общественных приемных

Город	Дата	Ведет прием	Время
Амвросиевский р-н	22.08	Глава администрации – Лызов И. В.	10.00-13.00
Горловка	19.08	Депутат НС – Стяжкина Е. Б.	10.00-13.00
	22.08	Глава администрации – Приходько И. С.	
Дебальцево	20.08	Глава администрации – Захаревич И. В.	10.00-13.00
Докучаевск	19.08	Глава администрации – Качанов А. Ю.	10.00-13.00
	22.08	Министр угля и энергетики – Дубовский Р. М.	
Донецк, Ленинский р-н	20.08	Депутат НС – Жейнова М. Н.	10.00-13.00
	21.08	Депутат НС – Чучин С. А.	
Донецк, Калининский р-н	20.08	Депутат НС – Оболенская А. И.	10.00-13.00
	21.08	Депутат НС – Костенко И. А.	
Донецк, Пролетарский р-н	20.08	Депутат НС – Пашков И. В.	10.00-13.00
Донецк, Киевский р-н	16.08	Глава администрации – Левченко В. В.	10.00-13.00
Донецк, Кировский р-н	16.08	Глава администрации – Будрин Ю. А.	10.00-13.00
	20.08	Депутат НС – Тельных С. Л.	
	21.08	Депутат НС – Кузьмин К. А.	
Донецк, Куйбышевский р-н	19.08	Депутат НС – Дианова И. Л.	10.00-13.00
Донецк, Петровский р-н	16.08	Глава администрации – Жуковский М. М.	10.00-13.00
	19.08	Депутат НС – Баевский А. В.	
Енакиево	21.08	Министр промышленности и торговли – Арматов Э. В.	10.00-13.00
	22.08	Глава администрации – Храменков Р. А.	
Ждановка	16.08	Глава администрации – Литвинов С. Н.	10.00-13.00
	21.08	Министр здравоохранения – Долгошапко О. Н.	
Зугрэс	16.08	И.о.главы администрации – Пояус Н. В.	10.00-13.00
	19.08	Депутат НС – Ковтырин А. В.	
	20.08	Депутат НС – Королюк М. В.	
	21.08	Депутат НС – Крюкова Ю. М.	
	22.08	Министр внутренних дел – Дикий А. А.	
Иловайск	21.08	Глава администрации – Муха С. А.	10.00-13.00
Кировское	20.08	Министр культуры – Желтяков М. В.	10.00-13.00
Макеевка, Центрально-Городской р-н	19.08	Депутат НС – Перцев В. А.	10.00-13.00
Макеевка, Кировский р-н	19.08	Депутат НС – Лепа Р. Н.	10.00-13.00
Макеевка, Советский р-н	11.08	Депутат НС – Матрус И. В.	10.00-13.00
Макеевка, Червоногвардейский р-н	21.08	Депутат НС – Куренков А. П.	10.00-13.00
Новоазовский р-н	16.08	Глава администрации – Моргун О. В.	10.00-13.00
Снежное	16.08	Глава администрации – Скворцов А. Н.	10.00-13.00
	19.08	Депутат НС – Дубовка В. Н.	
Старобешевский р-н	20.08	Глава администрации – Михайлов Н. П.	10.00-13.00
	21.08	Министр юстиции – Сироватко Ю. Н.	
Тельмановский р-н	16.08	Председатель Пенсионного Фонда – Сагайдакова Г. А.	10.00-13.00
	21.08	Депутат НС – Кадыров Г.Р.	
Торез	16.08	Министр строительства и ЖКХ – Наумец С. С.	10.00-13.00
	19.08	Депутат НС – Пакреев В. Г.	
	20.08	Депутат НС – Дорофеев А. С.	
Углегорск	16.08	Глава администрации – Захаров С.В.	10.00-13.00
	22.08	Председатель Центрального Республиканского Банка – Петренко А. В.	
Харцызск	16.08	Министр информации – Антипов И. Ю.	10.00-13.00
Шахтерск	16.08	Глава администрации – Шатов А. В.	10.00-13.00
	20.08	Депутат НС – Паршин М. А.	
	21.08	Депутат НС – Макаров К. Б.	
	22.08	Министр молодежи, спорта и туризма – Громаков А. Ю.	
Ясиноватая	19.08	Депутат НС – Жуков М. В.	10.00-13.00
	21.08	Глава администрации – Шевченко Д. С.	

Байк-шоу в Крыму: патриотизм под рев моторов

Грандиозное Международное байкерское шоу мотоклуба «Ночные волки» прошло в Крыму 10 и 11 августа. Мероприятие посетили Президент Российской Федерации Владимир Путин, Глава Донецкой Народной Республики Денис Пушилин, Глава Республики Крым Сергей Аксенов, Глава Южной Осетии Анатолий Бибилов и депутат словацкого парламента Петер Марчек.

Официальная делегация ДНР во главе с Денисом Пушилиным побывала в Крыму с официальным визитом, чтобы провести ряд встреч в рамках интеграционных процессов с Российской Федерацией, а также чтобы посетить XXIV Международное байк-шоу мотоклуба «Ночные волки».

Байкерский клуб «Ночные волки» во главе с Александром Залдостановым ежегодно организовывает байк-фестивали с участием рок-музыкантов. Первые такие мероприятия проходили в Подмосковье, затем – в Калининграде, а с 2009 года байк-шоу проходит в Крыму. Как отметил президент Российской Федерации Владимир Путин, байк-шоу мотоклуба «Ночные волки» – это замечательная традиция.

«Хочу сказать, что это очень хорошее начинание. Хорошая идея, которая сплачивает и любителей техники, любителей мотоцикла, и всех, кто с сердцем и душой относится к нашей Родине. У вас – замечательная традиция, связанная с поддержкой всего лучшего, что может быть в сердце российского, русского человека, связанная с нашей замечательной, героической историей», – сказал он.

В свою очередь Денис Пушилин подчеркнул значимость проведения таких мероприятий. «Для нас, для Донбасса, «Ночные волки» и лично Александр Хирург не чужие люди, они друзья Донбасса. Они изначально приложили усилия, чтобы относительно Крыма восстановилась историческая справедливость, и с первых дней поддерживали и Донбасс. Проведение байк-шоу и сама идеология «Ночных волков» неразрывно связаны с патриотизмом», – отметил он.

В рамках праздничной программы выступили звезды российской эстрады, Севастопольский Государственный симфонический оркестр, балетная группа Ансамбля песни и пляски Черноморского Флота. Кульминацией праздника стало байк-шоу «Тень Вавилона» с невероятными декорациями, летающими мотоциклистами, огненным шоу и фейерверками, которое несло мощный патриотический посыл.

На второй день мероприятия мотоколонна стартовала от подножия горы Гасфорта до площади Нахимова в Севастополе, которую возглавил Владимир Путин на мотоцикле «Урал».

«Замечательно, что участники этого мотоклуба такими яркими действиями и поступками заботятся о патриотическом воспитании. То, как сильно они любят свою Родину, видно во всем: в каждом событии, в каждом мероприятии», – прокомментировал мотопробег Денис Пушилин.

После юбилейного заезда Глава Республики вместе с лидером «Ночных волков» Александром Залдостановым возложил цветы к Вечному огню у Мемориала героической обороны Севастополя 1941-1942 годов.

«При вашей очень активной патриотической поддержке Крым уже вернулся домой. Но мне хотелось бы сказать, что сегодня Республики Донбасса гораздо ближе к России. Я уверен, тот день настанет, когда мы вернемся на Родину, домой. Спасибо вам, друзья, за поддержку! «Ночные волки» – это сила!» – заключил Глава ДНР.

Творческий подарок из России

Жителей Ясиноватой и Амвросиевки в минувшие выходные приехали поздравить сразу с двумя праздниками творческие коллективы из Российской Федерации. Концерты, организованные при содействии Русского центра, были приурочены ко Дню строителя и 150-летию основания города Амвросиевки.

В Ясиноватой выступил народный ансамбль русской и украинской песни «Чумаки» (г. Геленджик Краснодарского края). Вся деятельность ансамбля направлена на популяризацию народного песенного творчества: народных обрядов, старинных народных песен, а также современных песен, в том числе и авторов – участников ансамбля. Жители прифронтового города оценили высокий уровень исполнительского мастерства участников ансамбля бурными аплодисментами.

В тот же день для жителей Амвросиевки выступили артисты вокальной группы «Околица», казачьей песни «Хуторок» (Краснодарский край) и народного хора «Рябинушка» (Рязанская область). В исполнении ансамблей прозвучали народно-певческие и фольклорные композиции.

Атлеты из ДНР – лучшие

Спортсмены ДНР завоевали девять из 12 кубков Международного турнира MMA Veles fighting championship (VFC), который прошел 11 августа в Донецке. Мероприятие прошло при поддержке Главы Республики Дениса Пушилина и Русского центра на летней площадке аквапарка «Аквасфера».

Главный бой вечера состоялся между россиянином Арсеном Батыровым и спортсменом из ДНР Ренатом Лятифовым. Победу завоевал донецкий боец. Кроме республиканских спортсменов кубками были награждены два представителя России и боец из Киргизии.

«С каждым разом эти соревнования становятся более совершенными, яркими. Тому подтверждение – прошедший турнир, где каждый бой стал настоящим украшением этого спортивного праздника», – заявил министр молодежи, спорта и туризма ДНР Александр Громаков.

Как подчеркнул почетный президент спортивного клуба «Велес», общественный деятель Виталий Метла, все прошло хорошо: «Мастерство ребят значительно возросло. Наши организаторы турнира постарались, чтобы соревнования прошли на высочайшем уровне».

По мнению впервые приехавшего за эти годы в Донецк мастера спорта международного класса по джиу-джитсу, вице-президента федерации ММА Москвы, президента Fight Nights Global Камила Гаджиева, турнир, несомненно, можно назвать профессиональным во всех смыслах.

ДОНЕЦКАЯ РЕСПУБЛИКА
Учредитель: Общественное Движение «Донецкая Республика»
Издание зарегистрировано Министерством информации Донецкой Народной Республики
Регистрационное св-во ААА № 000001 от 18.10.2016 г.
Адрес редакции: 283001, г. Донецк, ул. Университетская, 19
e-mail: verstkadon@gmail.com
Сайт ОД «ДР» – oddr.info/
Главный редактор: Максим ИСАЕВ
Отпечатано в ООО «Первая городская типография», ДНР г. Донецк, ул. Горная, 2
Адрес издателя: ДНР, 283001, г. Донецк, ул. Университетская, 2а
Дата и время подписания в печать
установленное по графику – 14.08.2019 г. в 17.00
фактическое – 14.08.2019 г. в 17.00
Тираж 100 000
Распространяется бесплатно